



(der xxxxx er ditt medlemsnummer i DIS-Norge, eksempelvis db01234.ged hvis ditt medlemsnummer er 01234). Når GEDCOM-filen er produsert går du ut av slektsprogrammet eller skjuler den bak skrivebordet.

### Lage ditt første bidrag med GEDtreff

Det som skrives i dette avsnittet gjelder for deg som kommer med ditt første bidrag eller hvor det er gått over ett år siden siste bidrag. Start GEDtreff, logg inn med ditt brukernavn (dnxxxxxx) og passord og klikk «OK».

Sjekk at «Send via Internett» er krysset av, og velg «Direkte» som "Sendemåte" hvis det ikke allerede er valgt. Klikk så på knappen «Lag utdrag» og du får opp filvalgdialogen umiddelbart. Finn frem til den GEDCOM-filen du nettopp har laget og som ligger i mappen «Gedtreff-nov». Så dobbeltklikker du på denne GEDCOM-filen.

Når du har klikket på «OK» i filvalgdialogen går programmet uten stans til bidraget blir sendt inn automatisk. Fremdriften vises i et vindu som vist i figur til høyre. Når bidraget er sendt mottar du en e-post om at bidraget er i orden. Nederst i GEDtreff-vinduet vil ditt nye bidrag bli vist. Nå kan du starte uttrekk på nytt igjen, krysse deg av som ekspert som nylig har gitt bidrag og så følge de punktene jeg har beskrevet nedenfor. Da vil du få resultatfiler i den mappen du hadde valgt for GEDCOM-filen.



GEDtreff jobber seg gjennom GEDCOM-filen

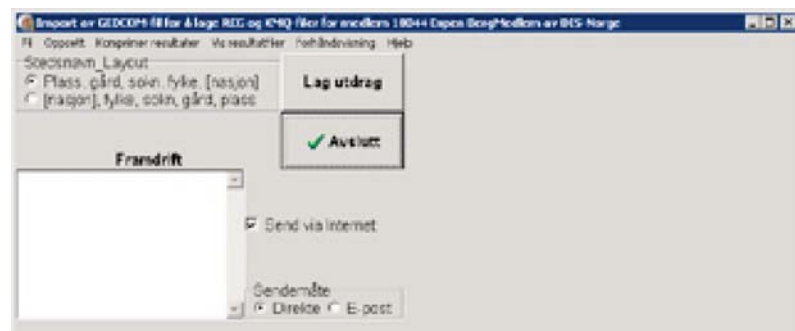

Importere GEDCOM-fil

### Jeg har bidratt før - ekspertmodus

1. Forbered lagring av GEDCOM-fil som forklart over.
2. Eksporter GEDCOM-fil fra slektsprogrammet som forklart over.
3. Start GEDtreff og logg inn med brukernavn og passord.
4. Sjekk at «Send via Internett» er krysset av og så velger du «Direkte» som "Sendemåte". Et vindu dukker opp. Klikk på «Lag utdrag» her. Du blir nå bedt om å finne GEDCOM-filen du nettopp lagde. Naviger deg frem til mappen «Gedtreff-nov» og dobbeltklikk på GEDCOM-filen.
5. Du kommer så til dialogboksen

"Oppgi medlemsnrutvidelse".

Klikk på "Fortsett". Maskinen starter nå med å jobbe, mange ganger over lang tid hvis GEDCOM-filen er stor. GEDtreff jobber seg nå gjennom GEDCOM-fila.

6. Etter en stund kommer neste dialogboks "Dialog for sjekking av datonormaliseringer og rette feil..." Se annen artikkel i dette bladet om bruk av denne. Hvis du ikke vil rette noe nå, eller er ferdig med rettinger, klikk på "Fortsett".
7. Programmet arbeider videre med analyse av stedsnavnene, det kan ta noen tid. Ved neste stopp ser du fra tre til fem kolonner nederst på

# Tema: DIStreff

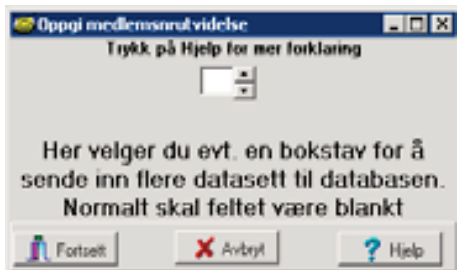

Oppgi medlemsnummerutvidelse

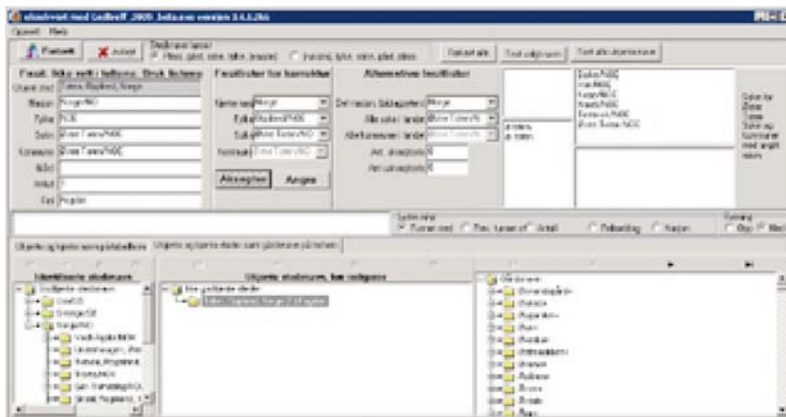

Ordre i avviste stedsnavn



Pakk og send bidraget

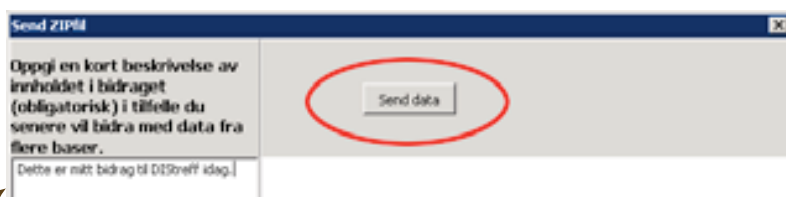

Send bidraget

siden. Helt til venstre "Identifiserte stedsnavn" og neste kolonne "Ukjente stedsnavn". I den siste kan du rett opp feil. I "Ukjente stedsnavn" finner du f.eks "Sylling, Vest-Agder". Du klikker på den og i venstre dialogboks øverst kommer "Sylling, Vest-Agder" fram som ikke godkjent og i grått. Da går du til dialogboksen til høyre "Fasitsvar for korrektur" og da Sylling ikke ligger i Vest-Agder, men i Buskerud, trykker du på nedtrekks-trekanten ved Fylker og velger Buskerud, deretter går du til nedtrekks-trekanten for sokn og velger Sylling. Når det er gjort, klikker du på "Aksepter" og Sylling, Vest-Agder forsvinner fra "Ukjente stedsnavn". Du kan bruke neste dialogboks "Alternative Fasilister" hvis du ikke vet hvilket fylke soknet ligger i.

Et annet navn som ikke blir godkjent er f.eks: "Leningrad". Du klikker på den, den kommer fram i grått øverst til venstre, du går til dialogboksen "Fasitsvar for korrektur" og med nedtrekks-trekanten ved "Kjente nasjoner" blir du deg fram til Russland og så klikk på "Aksepter". Husk at om du retter her, blir ikke rettingen overført til slektsprogrammet ditt, så det lureste er å rett i slektsprogrammet og lage en ny GEDCOM-fil. Rettingen kommer kun ditt DIStreffbidrag til gode når rettingene blir godkjent. – Likeså er det nødvendig ved utenlandsadresser å skrive landets navn.

8. Når du er ferdig med de rettinger du vil foreta, klikker du på "Fortsett". Maskinen arbeider nå med å lage bidraget ditt (noen ganger ganske lenge) og når den stopper i sitt arbeid, står det øverst "Import av

GEDCOM-fil for å lage Reg og KMQ-fil....” Sjekk at ”Sendemåte” er krysset av for ”Direkte”, deretter klikk på ”Pakk fil og send”.

9. Nå kommer det fram to blanke ruter. I den venstre skriver du hvorfor du sender bidrag, for eksempel arbeider med familien ”Ola Normann”. Teksten er ment som en fremtidig huskelapp for ditt eget bruk. Da kommer det fram over høyre rute knappen ”Send data”. Klikk på den og bidraget ditt blir sendt. Når det er ferdigsendt (det tar litt tid) får du en e-post som bekrefter at bidraget ditt er mottatt.
10. På skjermen finner du nå en del ny informasjon, bl.a. din GEDCOM-fil i et felt øverst til høyre, under dette ditt innsendte bidrag (kmq-fil) og til venstre for bidraget innholdet i din fil med uaksepterte data (dbxxxxx\_Uaksepterte). Dette kan du nå bruke som utgangspunkt for å rette dine stedsnavndata i din database. Se mer om dette i artikkelen ”Avansert bruk av GEDtreff”. Rett gjerne umiddelbart i databasen så mye som mulig av det som du finner her og etterpå lager du ny GEDCOM-fil og kjører GEDtreff på nytt. Da vil forhåpentligvis mange flere personer og hendelser bli trukket ut til nytt bidrag. Vent dog nå med å sende inn bidraget, gå heller først gjennom de andre rapportene som du finner beskrevet nedenfor.

### Retting i ditt slektsprogram ved hjelp av resultatfilene

Og det var det hele, men det er ikke sant. Hvis du nå via Windows Utforsker går inn på mappen som

du opprettet, Gedtreff-nov, har det skjedd en forandring. Det er kommet en undermappe DBxxxxx, (xxxxx er ditt medlemsnummer i foreningen).

Dobbelklikk på denne og du ser at det er kommet en mengde nye filer,

Disse kan åpnes i Notisbok (viktig at for filtype velges: ”Alle filer” eller .txt), kan også åpnes i WordPad med valgt filtype: ”Alle dokumenter”. Microsoft Word med filtype : ”Alle filer” går også, men jeg foretrekker Notisbok eller WordPad, de er mest oversiktlige. Filene av type csv eller cvs kan også åpnes i Excel eller i Access, og mange synes det er svært nyttig. Det samme for filene i undermappen ”Bonus”.

Hvis du ikke har rettet slik det står beskrevet i punkt 10, starter du med dbxxxxx\_Uaksepterte.cvs som forteller om unøyaktigheter.

Deretter går du til undermappen ”Bonus”. Du dobbelklikker på Bonus og det kommer fram mange filer. Jeg har hatt mye nytte av å arbeide med følgende 2 filer:

DBxxxxx\_AvvistepgaFeil.cvs. Her finner du personer som det hefter feil ved og i verste fall helt kan bli avvist. Begrunnelsen står også der. Referansenenummeret for denne personen står også der så du kan lett finne personen i slektsprogrammet ditt og rette opp feil. DBxxxxx\_Dubletter.cvs, sier selv hva det dreier seg om. Men husk å slett den av dublettene som ikke har familie knyttet til seg. Og for all del ta sikkerhetskopi først.

Så går vi tilbake til mappen DBxxxxx (Dit kommer du ved å klikke på den grønne pil til venstre i andre linje øverst i Windoes Utforsker). Mange er begeistret for filen DBxxxxx\_Oppsummering.txt. Der

kan du se hva som er blitt gjort og hvor mange som kom med til DIStreff.

I DBxxxxxIkke\_Utrukne.txt finner jeg personer som ikke hadde fått med alle opplysninger om seg (sistnevnte fil kan vente lenge).

Når du arbeider med overnevnte filer, veksler du mellom slektsprogrammet ditt og fila som du leser og retter så feilene i slektsprogrammet. Jeg pleier mange ganger å skrive ut noen deler av disse filene, så slipper jeg å bla fram og tilbake mellom de overnevnte filer og slektsprogrammet.

Med all denne rettingen er det viktig å ta litt av gangen over lang tid, ellers går en trett.

### GEDtreff – Slektforskerens Treenighet

Fleipet skrevet synes kanskje noen, men så er jeg da også AFP-pensjonert prest og har all mulig tid til å drive med slektsforskning. Det har jeg faktisk fusket litt med siden 1970. Men nå har jeg mer tid til å jobbe med det.

Jeg skriver Treenighet om GEDtreff, og da bør den ha tre funksjoner.

1. GEDtreff avlaste fadderne våre for mye arbeid.
2. GEDtreff gjør at vi underveis i prosessen kan forbedre vårt bidrag, slik at DIStreff blir stadig nøyaktigere og til større nytte for alle.
3. GEDtreff gjør at vi ved hjelp av alle resultatfilene kan forbedre innholdet i vårt slektsforskerprogram.

Som amatørforsker vil jeg gi ubetinget ros til personene bak GEDtreff. Det er et nyttige hjelpemidler i vårt slektsforskningsarbeid.